

联系地址：湖南省张家界市张家界学院
邮政编码：427000
联系电话：0744-8325000、8328000
学院网址：zjj.jsu.edu.cn
电子邮箱：zjjzsb@jus.edu.cn



张家界学院
ZHANGJIAJIE COLLEGE



2024
新生入学须知·专科



张家界学院
官方微信公众号





目 录

寄语新生.....	1
2024级专科新生报到须知	3
2024级专科新生缴费须知	5
2024级专科新生收费标准	7
2024年专科新生官方报到群	8
网上迎新自助报到操作指南.....	9
生源地信用助学贷款申请指南.....	19



寄语新生

亲爱的新同学：

十年寒窗苦读，终得梅花飘香！衷心祝贺你成为张家界学院的一员，热烈欢迎你的到来！

张家界学院，前身为吉首大学张家界学院（独立学院），始建于2002年。2023年9月，经教育部批准，转设为独立设置的普通本科高等学校。学校坐落在国际著名旅游城市张家界市，面朝天门山，毗邻武陵源，集“三千奇峰、八百秀水”灵气于一身，是学习修身的净土、改革奋进的热土、成长成才的沃土。

学校占地面积近两千亩，现有全日制本科学生15000余人，可招生本、专科专业53个，教师800多人；拥有现代化的教学楼、实验实训中心、体艺馆、“花园式”学生公寓；图书馆建筑面积近2万平米，馆藏纸质图书120万余册。

学校设马克思主义学院、法学院、文学院、艺术学院、医学院、经济管理学院、理工农学院、体育学院、继续教育学院、通识教育学院、讯飞人工智能产业学院、强将体育产业学院、现代生物医药研究院、沈从文黄永玉研究所、高等教育研究院等教学单位和科研院所。学校立足地方经济社会发展和人才市场需求，以提高质量强校，以彰显特色名校，以培养“通识素养宽厚、专业基础扎实、实践创新能力强”的应用型高级专门人才为己任，取得了令人瞩目的办学成绩。教师出版教材、专著46本（部），获普通高校教师课堂教学竞赛、信息化教学竞赛等省级及以上奖励71项，主持国家级、省级科研教改课题132项。学生在教育部、教育厅举办的各类赛考活动中屡创佳绩，捷报频传。22年来，32000余名毕业生以“综合素质高，敬业精神好，上岗适应快，发展后劲足”而深受用人单位欢迎和社会各界好评。

学校重视校园文化建设，建有武陵风艺术馆等标志性文化场馆，构筑了以境育人的平台；培植了“书香校园”等十大校园精

品文化活动，丰富师生校园文化生活；定期举行“天问论坛·通识名家讲座”，营造浓厚的学术氛围；举办国际、国内系列文化艺术交流活动，邀请国内外著名艺术家来校创作、表演、讲学，打造了区域文化高地；先后与国外的13所高校建立了校际合作关系，通过交换留学生、暑期实习、校际互访、学术交流等形式让学生开阔视野、增长学识、提高能力；2019年张家界市爱乐乐团入驻学校，由学校建设管理，乐团共有外籍演奏员43人，为学校人才培养和社会服务增添了新的力量。

学校逢改革开放之天时，占张家界国际旅游城市之地利，得全校师生凝心聚力之人和，践行“求真、向善、完美”现代大学精神，锚定为党育人、为国育才目标，正在建设一所具有鲜明地域、民族和时代特征的地方应用型本科高校。

山环水抱、环境清幽的张家界学院已为你张灯结彩；气象雄浑、云遮雾绕的天门山已为你露出绝世天姿；潺潺流淌的无事溪已为你奏响欢快的迎宾曲；张院师生已为你在初秋的蓝天白云下张开热烈欢迎的双臂！

我们在张家界学院等你！



2024级专科新生报到须知

欢迎各位同学来我校进行学习！为方便入学报到，请你仔细阅读以下内容：

一、报到时间

2024年9月7日 07:00-23:00

二、报到地点

张家界市永定区大庸桥街道张家界学院

报到期间，学校在张家界高铁站（张家界西站）、火车站设有“迎新接待站”，提供迎新专车接送服务。从中心汽车站出站的同学可在火车站迎新接待站乘迎新专车。

三、报到事项说明

1.请持《张家界学院录取通知书》和本人身份证于规定时间内来校报到，请勿提前来校报到，提前到校无法安排食宿。如有特殊情况不能按期报到，必须向学校招生办请假，并提交书面请假申请。无故逾期一周不报到者，将视为自行放弃入学资格，并上报相关省级教育考试院。

2.请于8月28日至9月1日期间登录学校“智慧迎新”系统，完成线上自助报到，包括：个人信息完善、自选宿舍、学杂费缴纳、网选校园号、人脸信息采集等相关流程，填写好报到情况（报到时间及交通工具等）。若因故无法自选宿舍，请及时通过咨询电话与学校联系。详阅《网上迎新自助报到操作指南》。

3.学校按相关规定收取学生的学费等费用，相关收费标准请阅《2024级专科学生缴费须知》，缴费办法请阅《网上迎新自助报到操作指南》。

4.凭《张家界学院录取通知书》到考生所在县（市或区）招生办领取个人高考档案（高考档案材料含：高考报名表、体检表和高中毕业生登记表等）。高考档案请妥善保管，入校后以班级为单位交所在二级学院。

5.党团关系转接：（1）中共党员只需通过全国党员管理信息系统进行组织关系转接即可，不需开具纸质党员关系介绍信，转入目的地党组织：“中共张家界学院委员会”。党员档案袋开学时交所在学生党支部，经支部审核通过才能在系统内完成接收。

（2）共青团员请登录“智慧团建”小程序，完成线上转接（按顺序依次选择：共青团湖南省委—吉首大学—吉首大学张家界学

院—各专业班级团支部）。

6.报到时请带好电子版彩色照片（像素120×160，蓝底，如没有可来校后拍摄）、身份证双面复印件、签好字的《张家界学院在籍学生人身安全责任书》等材料，报到后统一以班级为单位交所在二级学院。

7.根据湘政办发〔2022〕67号文件规定：大中专院校学（含新生）以学校为单位在学校所在地整体参保，统一办理参保登记手续，我校新生城乡居民医疗保险开学后以班级为单位统一收缴。建议学生入校后购买意外伤害保险。

8.学校用专用封套（红色）以EMS特快专递方式给学生邮寄了“录取通知书”“入学须知”“在籍学生人身安全责任书”等资料，请你妥善保管，仔细阅读，并按相关要求做好入学报到准备工作。对于盗用学校名义或以其他方式另外寄送给新生的任何邮件，都与学校无关，请你和家长切勿盲目轻信，谨防上当受骗。

9.学生入校后，学校将组织入学资格复查审核，发现有不符合招生条件的，学校将报请省教育厅按相关规定处理。

10.咨询电话：0744-8325000

0744-8328000



2024级专科新生缴费须知

一、学费、住宿费收费标准依据湘教发〔2022〕37号文件规定执行。

二、书籍费（按学年由图书公司教材中心收取，据实结算，多退少补）、体检费等代收费根据湘发改价费规〔2021〕646号文件规定的标准收取。

三、学生城乡居民医疗保险按《湖南省人民政府办公厅关于印发〈湖南省城乡居民基本医疗保险实施办法〉的通知（湘政办发〔2022〕67号）》文件规定执行，我校新生城乡居民医疗保险开学后以班级为单位统一收缴。

四、按学生自愿的原则，学生意外伤害保险由学生在开学报到时直接向保险公司购买。为保障学生切身利益，学校建议学生购买意外伤害保险。

五、缴费方式

1.在线缴费：学校为解决开学报到期间学生缴费拥挤、携带现金不安全等问题，原则上要求学生通过学校缴费微信公众号“张家界学院财务”进行缴费，缴费方法详见《网上迎新自助报到操作指南》。

2.现场缴费：因特殊情况不能完成线上缴费的，入学报到时可携带有银联标志的银行卡到学校收费处进行刷卡缴费或现金缴费。

六、银行卡及掌银的办理

我校已实行“智慧校园”管理模式，为方便同学们在校期间

缴费、充值、消费、以及领取奖、助、补等各类资金,开学后学校将委托中国农业银行张家界永定支行为同学们办理银行卡和注册掌银。望同学们妥善保管银行卡，切勿出租、出借、出售银行卡！若有遗失，请及时到农业银行补卡。

学校财务处咨询电话：0744—8877060

中国农业银行张家界永定支行咨询电话：0744—8224656

特别提示：

如果你在入学时未满18周岁，需要请你的家长（监护人）陪同你办理银行卡，并携带家长及你的有效身份证件，以及监护关系的证明材料（户口簿或出生证明或街道证明）。





2024级专科新生收费标准

单位：元

序号	项 目	专业代码	科类	学制 [年]	收费项目		代收费项目		收费 合计
	专业（方向）名称				学费	住宿 费	书籍费	体检 费	
1	护理	520201	文史、理工	三	17800	2300	2000	120	22220
2	护理（重症护理）	520201	文史、理工	三	17800	2300	2000	120	22220
3	护理（涉外护理）	520201	文史、理工	三	17800	2300	2000	120	22220
4	护理（急救护理）	520201	文史、理工	三	17800	2300	2000	120	22220
5	护理（口腔护理）	520201	文史、理工	三	17800	2300	2000	120	22220
6	护理（中医护理）	520201	文史、理工	三	17800	2300	2000	120	22220
7	助产	520202	文史、理工	三	17800	2300	2000	120	22220
8	医学影像技术	520202	文史、理工	三	17800	2300	2000	120	22220
9	医学影像技术（智慧影像方向）	520202	文史、理工	三	17800	2300	2000	120	22220
10	商务英语	570201	文史、理工	三	13800	2300	2000	120	18220

张家界学院2024级专科新生住宿费标准说明

- 1.6人间电梯房(桐园)住宿费为2300元/生/年，含空调维护使用费100元。
- 2.6人间非电梯房住宿费为1000元/生/年(其中桂园、梅园、菊园的部分6人间住宿费为800元/生/年)，另加收空调维护使用费100元。
- 3.入学时住宿费暂按2300元/生/年统一收取，待学生入住后每年11月份据实结算，多退少补。

2024年专科新生官方报到群

安全提醒：

除学校官方网站和本《入学须知》外，学校未以任何形式和途径发布新生QQ群或微信群，请新生和家长切勿盲目轻信，谨防上当受骗。

二级学院	专业名称	新生 QQ 群号
文学院	商务英语	952624048
医学院	助产学	956735403
	护理、护理（重症护理）、护理（涉外护理）、 护理（急救护理）、护理（口腔护理）、护理 （中医护理）	965387633
	医学影像技术、医学影像技术（智慧影像方向）	966361689

网上迎新自助报到操作指南

(系统开放时间：2024年8月28日--9月1日)

一、系统登录

1.扫描下方二维码，关注张家界学院微信公众号，在公众号的【更多信息】栏目点击【智慧迎新】。



2.点击【我是新生】按钮，输入账号密码登录。账号为身份证号，密码为身份证号后六位（若末位为X则需要大写）。



二、迎新自助报到流程

第一步：个人信息（必选）

个人信息将用于入校后的注册、建档，请如实、详细填写，带星号的项目必填。



第二步：自选宿舍床位（必选）



（注意：选择宿舍床位信息确认以后，可允许一次修改。）

第三步：学杂费缴费（必选）

1.方法一：长按或扫描识别二维码进入缴费界面，根据实际情况输入【姓名】和【学号\身份证信息】进入缴费界面。

方法二：微信搜索公众号【张家界学院财务】并关注，进入聊天界面点击【学生缴费】，根据实际情况输入【姓名】和【学号\身份证信息】进入缴费界面。



2.在缴费界面点击【学杂费】(如有生源地助学贷款等特殊情
况，学费项实缴金额可根据自身情况修改，其它收费项实缴金额
不必修改)，确认缴费项目与缴费金额后点击【提交订单】。





3. 【提交订单】后进入支付界面，选择【微信支付】，选择完支付方式系统自动弹出密码框，输入密码即可完成支付。注意：【农业银行掌银】支付方式待入学时办理农业银行卡、下载安装农业银行掌银APP后方可选择支付。



4.输入支付密码后回到系统，提示【恭喜您，支付成功】代表已经成功付款。

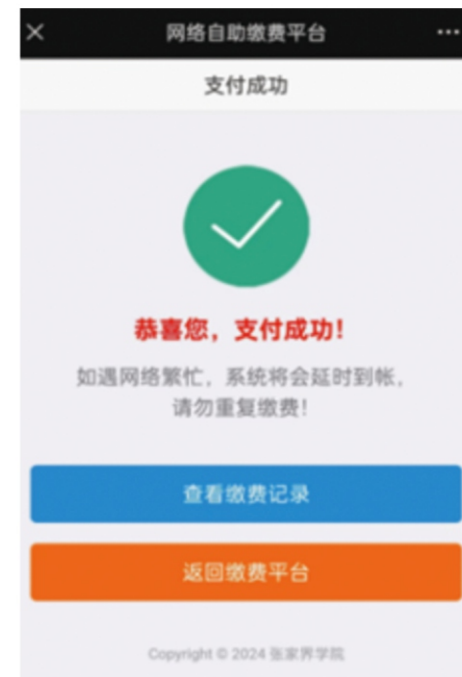



5. 发票下载：缴费发票是电子发票，主界面选择【我的记录】点击【已支付】状态订单，手机屏幕划至最底部点击【电子发票下载】即可成功下载发票。



第四步：绿色通道申请（非必选）

根据实际情况选择是否办理。



第五步：网选校园号(必选)

校园号卡是学校智慧校园服务中心基于张家界本地通信商号码为载体推出的生活学习应用卡,是学生在校学习、生活的必备工具。

通过校园号可登录智慧校园平台,该平台具有接收学校通知、线上请假、网上选课、学习、考试成绩查询等功能;可以免费使用校园有线无线网,享受流量放心用。“拥有智慧校园卡,畅享智慧校园生活”。

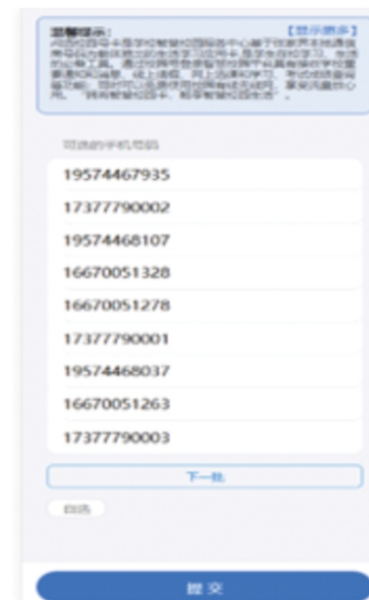



第六步：校园一卡通人脸信息采集（必选）

校园一卡通人脸采集主要应用于食堂、超市等消费场所刷脸消费和宿舍、校门等门禁刷脸出入。长按或扫描识别二维码，进入【安校易云】小程序进行相关操作。



校园一卡通人脸上传：

进入【安校易云】小程序，进入【我的】界面，点击【照片采集】，点击【开始采集】（建议白天室外采集），点击【上传】，显示【验证通过】（如果提示验证未通过则需要重新采集）。



第七步：报到情况填写（必选）



三、我的信息查询

查询个人基本信息等。



四、“安校易云”小程序常用功能介绍

1.宿舍电费充值：打开小程序【电费充值】核对房间信息，输入充值金额充值。

2.宿舍热水使用：节水控制器支持扫码和校园卡刷卡两种支付方式。

扫码支付：使用宿舍热水时点小程序【扫码水控】去扫热水表上的二维码，点击手机扫码后页面上的【启动】开始用水。用水结束后可再次进入【扫码水控】点结算或按设备上【结束】按钮自动扣费（扣校园卡余额）。

校园卡支付：把校园卡插入节水控制器后按启动即可使用热水，拔卡后自动结束用水并扣费。



3.宿舍洗衣机使用：点小程序【扫码洗衣】后去扫描洗衣机上面的二维码，选择洗衣模式并支付完成后洗衣机自动启动，洗衣机启动后根据选择模式完成整个洗衣过程。

4.宿舍门锁：荷园、枣园、芷园、棠园、棣园门锁为感应门锁，感应门锁支持刷校园卡和手机端开门两种模式。住其他楼栋的学生到校后再领取宿舍钥匙。

5.校园食堂、超市、商铺等其他消费场所支持校园卡刷卡和人脸支付、【安校易云】小程序付款码付款。



生源地信用助学贷款申请指南

国家开发银行服务热线:95593

咨询时间:周一至周五8:30至17:30,受理高峰期
(7月15日到9月13日)周一至周日8:30至17:30

学生在线系统:
<https://sfs.cdb.com.cn>

一 政策介绍

01 什么是生源地信用助学贷款?

生源地信用助学贷款是指国家开发银行等金融机构向符合条件的家庭经济困难的学生(含预科生)发放的、在学生入学前户籍所在县(市、区)办理的助学贷款。生源地贷款为信用贷款,学生和家長(或其他监护人等)为共同借款人,共同承担还款责任。

02 贷款额度及用途是什么?

全日制普通本专科学生(含预科、高职、第二学士学位)每人每年申请贷款额度不超过16000元,不低于1000元;全日制研究生(含硕士研究生、博士研究生)每人每年申请贷款额度不超过20000元,不低于1000元。学生申请的国家助学贷款优先用于支付在校期间的学费和住宿费,超出部分可用于弥补日常生活费。

各位同学应根据家庭经济状况确定申贷额



03 贷款期限有多久?

最长贷款期限:剩余学制加15年、最长不超过22年。

剩余在校时间 + 15年

最长贷款期限

04 利率如何确定?

执行中国人民银行授权全国银行间同业拆借中心发布的同期五年期以上贷款市场报价利率LPR5Y-60个基点(即LPR5Y-0.6%)。每年12月21日根据最新LPR5Y调整一次。

05 什么时候开始还款?

毕业后继续攻读学位的借款学生,应在毕业当年的7月31日前向县级学生资助管理部门提出申请并提供书面证明,审核通过后,可继续享受贴息;不再继续攻读学位的,自毕业当年起自付利息,可享受最长不超过5年的还本宽限期,期间只需偿还利息,暂缓偿还本金,如毕业后剩余贷款期限小于5年,则按《借款合同》约定的还款计划还款。

学生在读期间利息全部由财政补贴。



06 2024年度阶段性延期免息政策

国家开发银行将根据财政部、教育部、人民银行、国家金融监督管理总局的最新要求,自动免除2024年及以前年度毕业的借款学生2024年内应偿还的国家助学贷款利息,并按照学生意愿协助其办理延期一年偿还2024年内的贷款本金。相关公告可在国家开发银行官方网站和微信公众号上查看。

二 申请条件

01 申请学生应同时满足以下条件:

国籍 具有中华人民共和国国籍;	学籍 被根据国家有关规定批准设立、实施全日制高等学历教育的普通本科高校、高等职业学校和高等专科学校(含民办高校和独立学院)、科研院所、党校、行政学院、会计学院(学校名单以教育部公布的为准)正式录取,取得真实、合法、有效的录取通知书的全日制新生(含预科生)或高校在读的本专科学生、研究生和攻读第二学士学位的学生;
户籍 学生本人入学前户籍,其共同借款人户籍原则上均在本县(市、区);	其它 当年没有获得国家助学贷款。
家庭情况 家庭经济困难,家庭所能获得收入不足以支持学生在校期间完成学业所需的基本费用;	

02 共同借款人应符合哪些条件?

与借款学生的关系

- 原则上应为借款学生的父母;
- 如果借款学生父母由于残疾、患病等特殊状况丧失劳动能力或民事行为能力,可由借款学生其他近亲属作为共同借款人;
- 如借款学生为孤儿,共同借款人则为其监护人,或是自愿与借款学生共同承担还款责任的具备完全民事行为能力的自然人;

年龄

如共同借款人不是学生父母或其监护人时,应为满18周岁具有完全民事行为能力的人;

户籍

学生本人入学前户籍、其共同借款人户籍均在本县(市、区);

其它

- 未结清国家开发银行生源地信用助学贷款(或高校助学贷款)的借款学生不能作为其他借款学生的共同借款人;
- 如借款学生申请助学贷款时未满16周岁,共同借款人应为其监护人。此种情况下,办理贷款时需要提供相关监护关系的证明材料。如借款学生与其监护人户籍不在同一县(市、区),原则上应在学生户籍所在县(市、区)办理。

三 申贷流程及申贷材料

01 预申请

就读于普通高中和中等职业学校的学生,家庭的经济能力难以满足其大学在校期间的学习、生活基本支出的均可预申请,包括但不限于:高中阶段(含普通高中和中等职业学校)任一学年曾获得过国家助学金的学生(含应届毕业生和复读生)、原建档立卡贫困家庭学生、边缘易致贫学生、最低生活保障家庭学生、特困救助学生、孤儿、烈士子女、家庭经济困难残疾学生及残疾人子女等特殊困难群体以及高中(含中职)、县级(或高校)学生资助管理部门认定的家庭经济困难学生。

02 在哪儿可以申请贷款?

首次贷款时,借款学生和共同借款人需要一起前往双方户籍所在地的县级学生资助管理部门办理。续贷时,借款学生或共同借款人任何一方持相关材料到县级学生资助管理部门办理。开办远程续贷的地区,借款学生可通过学生在线系统办理。

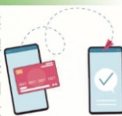

03 首次申请办理流程及申贷材料



- 登录学生在线系统,完成注册并填写个人及共同借款人基本信息,提交贷款申请,打印《申请表》并签字。
- 系统提示通过预申请的学生,打印《申请表》并签字后,按系统提示上传申贷材料。
- 未进行预申请,但确因家庭经济困难需要申办生源地信用助学贷款的学生,可按照实际情况填写《家庭经济困难学生认定表》,作为家庭经济困难认定依据申办贷款。
- 请借款学生和共同借款人携带以下申贷材料,前往县级学生资助管理部门办理手续。
 - 借款学生与共同借款人各自的身份证原件、户口簿原件;
 - 录取通知书(或学生证)原件或学信网学籍在线验证报告;
 - 《国家开发银行生源地信用助学贷款申请表》,未通过预申请的学生还需要携带《家庭经济困难学生认定表》原件。
- 温馨提示
 - 部分地区可能会要求提供身份证正反面复印件一份,请提前向县级学生资助管理部门咨询,县级学生资助管理部门可提供申贷材料扫描上传服务;
 - 如果借款学生及共同借款人户口不在同一本户口簿上,需携带双方户口簿原件。
- 持县级学生资助管理部门《受理证明》前往高校报到后,请高校学生资助管理部门老师于当年10月10日前录入电子回执。

生源地信用助学贷款申请指南



04 现场续贷流程及申请材料



注意事项:
请每年登录学生在线系统不少于两次。

1. 在前往县级学生资助管理部门办理续贷手续前, 请先登录学生在线系统更新个人及共同借款人相关信息, 再提出续贷申请。按照系统提示填写续贷声明后, 打印《申请表》并签字。
2. 续贷材料
 - ① 办理人本人的身份证原件;
 - ② 借款学生或共同借款人签字的《国家开发银行生源地信用助学贷款申请表》原件。

注意事项:
如果需要更新共同借款人办理续贷, 学生需要和新的共同借款人一同前往县级学生资助管理部门现场办理。

四 小贴士

01 如何登录学生在线系统

在浏览器中输入网址: <https://sls.cdb.com.cn>
如果系统提示该学生已经存在无法注册如何处理? 同一名学生只能注册一次, 若无法注册即说明已注册过, 请使用身份证号登录方式登录。

02 如何导出《申请表》《认定表》

登录学生在线系统, 点击首页左侧“贷款申请”, 系统打开贷款申请概要信息页面。按照系统提示填写借款学生和共同借款人基本信息并进行贷款申请。在贷款申请概要信息页面中选择一条需要导出的贷款申请信息, 点击“导出贷款申请表”按钮, 系统显示下载信息页面, 可以打开或者保存贷款《申请表》。未通过预申请的学生, 还需要根据系统提示导出并填写《认定表》。

注意事项: 请借款学生每年登录学生在线系统更新信息, 以便办理续贷和还款。

03 忘记学生在线系统密码怎么办?

方式一: 自己找回密码

点击学生在线系统登录框下方, “忘记密码”链接, 可以选择“通过短信验证码重置密码”, 或者选择“通过个人信息重置密码”, 或者选择“通过密码保护问题重置密码, 并根据页面提示流程操作, 完成密码重置。

方式二: 请县级学生资助管理部门经办人重置密码

致电县级学生资助管理部门, 请经办人在助学贷款信息管理系统内重置密码。

方式三: 拨打 95593 重置密码

致电国家开发银行服务热线95593, 经工作人员核对相关信息后, 在线重置密码。

04 如何使用助学贷款资金中超过年度学费、住宿费的部分?

您申请的国家助学贷款在支付在校期间学费和住宿费后, 超出部分可用于弥补日常生活费。

贷款资金先按照高校回执录入的学费和住宿费金额划到学校, 如有剩余资金则留存在您的助学贷款账户中。您可以把助学贷款账户与名下的I类银行卡绑定, 将剩余资金提取到该银行卡。具体绑定方法请联系助学贷款代理结算机构。相关代理结算机构的联系方式可致电国家开发银行服务热线95593获取。开立、绑定、关联和提取操作, 不收取任何费用。

*本宣传资料仅供参考, 不构成要约, 内容如有变动, 以《借款合同》为准。



国家开发银行
CHINA DEVELOPMENT BANK

国家开发银行服务热线

95593

学生在线系统

<https://sls.cdb.com.cn>



请微信搜索或扫描二维码关注国家开发银行公众号, 搜索“金融助梦 青春砺彩”, 可观看国家助学贷款受助学子成长成才系列微视频。